

◎ 笑顔とチャレンジがあふれるまち ならは



広報 ならは

2026 JUL. 第678号



特集

檜葉町町制施行
70周年!!



NARAHAアンバサダー デューク更家氏直伝のウォーキング教室開催!

5月30日、ならはスカイアリーナを会場に、デューク更家氏を講師に迎え「歩いてのぼそう健康寿命!デュークスウォーキング」を開催しました。

当日は約130人が参加し、ユーモアを交えながらのわかりやすい指導に「歩くことが楽しい!」「また、教室に参加したい!」と絶賛の声があがりました。

町では、月1回デュークスウォーキング教室を開催しています。ぜひご参加ください。

※今後の開催予定は18ページのお知らせをご覧ください。



前日にはリリー園を訪問し、利用者と職員に講話とウォーキング指導をしていただきました。



世界最高峰を目指すサイクルロードレース 「ツール・ド・ふくしま」開催!

1,700人超のレーサーが浜通りを疾走!

サイクリングイベントと新コンセプトの旅イベントも開催

6月14日、UCIグランfondワールドシリーズの「ツール・ド・ふくしま」が開催されました。この大会はアマチュアロードレーサー世界選手権のアジア予選を兼ねており、国内外から約1,700人の選手が参加しました。沿道の観衆はロードバイクのスピードを目の当たりにしながら、町を駆け抜ける選手に大きな声援を送りました。



前日の13日には、70周年記念事業のサイクリングイベント「ならはグラベル40」と自転車とキャンプを融合した新コンセプトの旅のイベント「NARAHA VERO BASE」も併せて開催しました。



檜葉町町制施行70周年!!

檜葉町は令和8年9月1日で町制施行70周年を迎えます!
町では、この節目に各種記念事業を企画しています。

檜葉町は昭和31年9月1日に当時の木戸村と龍田村が合併し現在の檜葉町が誕生しました。“檜葉”の地名は、平安時代の書物に記述が確認されています。様々な変遷を経ながら1,000年以上もの間、“檜葉”という地名は、この地域に受け継がれてきました。この先、100年、1,000年と豊かな未来を築く礎の年となるよう、この節目の年を盛り上げていきましょう。

檜葉町70年の歩み

- 昭和31年9月 旧木戸村・龍田村が合併して檜葉町となる
- 昭和51年7月 町民憲章および町の花(やまゆり)・木(すぎ)・鳥(うぐいす)制定
- 昭和54年7月 天神原遺跡の発掘調査を開始
- 昭和57年5月 天神岬スポーツ公園オープン
- 平成9年7月 Jヴィレッジオープン
- 平成18年2月 会津美里町と姉妹都市並びに災害時相互応援協定を締結
- 平成23年3月 東日本大震災発生
- 平成23年4月 福島第一原子力発電所から半径20km圏内を警戒区域に設定
- 平成27年9月 避難指示解除準備区域の解除・復興祈念式典開催
- 平成30年6月 商業施設「ここなら笑店街」がオープン
- 平成31年4月 屋内体育施設「ならはスカイアリーナ」オープン/Jヴィレッジが全面再開、「Jヴィレッジ駅」が開業
- 8月 壱岐市との友好都市を締結
- 令和3年3月 東京2020オリンピック聖火リレーがJヴィレッジからスタート
- 令和7年3月 「マミーすいとん」が文化庁100年フードに認定



合併当時の飯庁舎
(旧龍田村役場)



天神原遺跡の発掘調査



ここなら笑店街オープニングセレモニー



Jヴィレッジ駅キックオフ



東京2020オリンピック聖火リレー

70周年記念『冠事業』を募集しています

70周年の機運を町全体で高めるため、町の皆様や団体、企業等が取り組む「冠事業」を募集しています。

承認された事業には、ロゴマークの使用や町の広報媒体による事業の周知、事業啓発のためののぼり旗等の貸し出しを行います。ぜひ積極的な取組をお願いします。応募の詳細は町ホームページをご覧ください。

ホームページ
はこちら



これからの主な70周年記念イベント

- 7月25日 檜葉町サマーフェスティバル2026
- 7月25日~ 特別企画展「命をつなぐ檜葉の救荒植物」
- 8月29日~ 歴史資料館での檜葉学講座「檜葉の誕生」、関連企画展
- 9月5日 町制施行70周年記念式典
- 10月31日 秋空散策あるこう会
- 11月7日 ならは農福フェス2026
- 11月10日~ 町民号「2泊3日函館・登別への旅!」

この他にも、70周年を彩る企画を検討中です。
毎年実施しているイベントも70周年記念仕様
にパワーアップしてお届けします!!



令和8年度檜葉小学校運動会

5月23日、令和8年度檜葉小学校の運動会を開催しました。

清々しい青空のもと、子どもたちは練習の成果を存分に発揮し、会場に駆け付けた保護者や地元の方々の大きな声援を送りました。



地域情報を業務に活かすために

5月21日、福島民報社による「みんぼう出前塾」が開催されました。福島民報社から講師として坪井法彦新聞講座推進本部長を迎え、職員を対象に新聞の活用法や地域での新聞社の取組についてご講義いただきました。

町は今年3月に福島民報社と教育に関する連携協力協定を締結しており、今回は協定に基づく人材育成の一環として開催しました。参加した職員は、講座を通して情報リテラシーと地域情報感度の大切さを学びました。



B2プレーオフファイナル準優勝 福島ファイヤーボンズ シーズン終了を報告

5月26日、クラブ史上最高の成績を記録した福島ファイヤーボンズの西田創社長と渡邊翔太キャプテンが、シーズン終了報告のため来庁しました。

西田社長が、今季のチーム成績を報告、来シーズンに向けたさらなるチーム強化と活躍を誓いました。

福島ファイヤーボンズは、シーズン開幕に向け毎年ならはスカイアリーナで試合を行います。今年は、9月6日(日)東北カップ一回戦として、山形ワイヴァンズ戦が開催されます。檜葉から熱い応援を届けましょう!!



「ふくしまゴールド苗植会」について

5月30日、前原地区の甘藷貯蔵施設周辺で、株式会社福島しろはとファーム主催により、甘みと食感が特徴のさつまいも「ふくしまゴールド」の苗植え会が行われ、集まった「おいも株のオーナー」が苗植えを楽しみました。

秋には甘くておいしいさつまいもがたくさん収穫されることを楽しみにしています。



町をきれいに！ 春のクリーンアップ 作戦を開催しました

6月7日、環境美化活動の一環として春のクリーンアップ作戦を開催しました。町民、町内事業所の皆さん約1,000人が参加し、各行政区に設けられた30カ所の集合場所から清掃作業をスタート！

普段から通行している歩道や道端の草むらには意外に多くのゴミが捨てられていました。参加者が集めたゴミは、収集場所から町内建設業者のボランティアにより回収されました。皆さん、お疲れさまでした！



結城政重氏に知事表彰伝達

6月19日、元檜葉町議会議員の結城政重様に令和8年度地方自治功労者知事表彰が伝達されました。この表彰は、長年にわたり地方自治の進展及び住民福祉の向上等に顕著な功績をあげられた方に贈られるものです。

結城政重様におかれましては、8期28年の長きにわたり町議会議員としてご活躍され、町政の発展に多大なご尽力を賜りました。誠にありがとうございます。心よりお祝い申し上げます。



東北都市東京事務所協議会に 加盟しました

6月4日、仙台市東京事務所において、令和8年度東北都市東京事務所協議会役員会が開催されました。会議では仙台市や盛岡市など東北地方の東京事務所により組織する「東北都市東京事務所協議会」に檜葉町も参画が認められ、出席した12都市の東京事務所と活動内容の共有や情報交換を行いました。

今後引き続き、東北や東京のネットワークをより密にしなから、檜葉町の未来にむけた関係づくりを進めていきます。



おうちでならいざっふ

「汗をかくから大丈夫！」の罠。～あなたの身体を守る「夏」の過ごし方～

梅雨明け前の過ごしにくい日々が続いています。暑い時期を乗り切るための工夫はありますか？今回は、暑い時期の過ごし方があなたの身体に与える（かもしれない）影響と、今日からできる小さな工夫をお伝えします。

「夏のうっかり度」をチェック！

夏の過ごし方が、健診結果につながります。あなたの生活を少し振り返ってみましょう。あてはまるものにチェック【✓】を入れてみてください。



- 【 】 熱中症が怖いので、スポーツ飲料や塩飴、梅干しを毎日欠かさず摂っている。
- 【 】 冷房が効いた部屋と、暑い屋外を何度も行き来している。
- 【 】 暑くて食欲が出ないときは、そうめんやうどんだけで済ませることが多い。
- 【 】 喉が渴いたら、冷たいジュースや缶コーヒー、ビールを一気に飲むのが至福。
- 【 】 「夏は血圧や体重が少し下がるから、今のうちは大丈夫」と油断している。

チェックが1つでもついた方は、「血圧」「血糖値」「体重」の数値が黄色信号になる可能性があります。どうして暑さへの対処が生活習慣病の原因に繋がるのでしょうか。その理由は…。

暑さ対策の思わぬ落とし穴

暑さ対策が生活習慣病の原因に繋がる理由を、「血圧」「血糖値」「体重」の観点から見てみましょう。

| | |
|-------|---|
| 血 圧 | <ul style="list-style-type: none"> ・季節性の要因で、夏は血圧が一時的に下がりやすいと言われています。 ・冷房の効いた部屋と猛暑の屋外との出入りにより、急激な温度差で血管が縮み、血圧が乱高下してしまいます。この血圧の変動が血管に大きな負担をかけてしまいます。 ・室内などの涼しい場所で過ごす日にも塩飴や梅干しを摂り過ぎると、下がっているはずの血圧を押し上げてしまいます。 |
| 血 糖 値 | <ul style="list-style-type: none"> ・そうめん、アイス、スポーツドリンク、ジュース。これらは消化が良く、血糖値を急上昇させる「糖質の塊」です。 ・ついついこれらのものを摂りがちですが、たくさん摂ってしまうと自覚症状がないままに体重が増え、高血糖を招きます。 |
| 体 重 | <ul style="list-style-type: none"> ・夏は汗をかくので消費カロリーが増えて痩せるのではないかと、思われがちですが、体温を維持するためのカロリー消費量が減るため、基礎代謝量が落ちる時期です。 ・さらに、暑さで身体を動かすのが億劫になると活動量が減るため、糖質の摂取量が増えると体重増加に直結する可能性があります。 |

意外だと思われるかもしれませんが、『夏は太りやすく、血圧や血糖値のコントロールが乱れやすい時期』なのです。

今日からできる小さな工夫

無理な我慢をする必要はありません。小さな工夫を積み重ねるだけで、あなた自身の身体を守ることに繋がります。



| | |
|---------------|--|
| 「水・麦茶」を相棒にする | <ul style="list-style-type: none"> ・喉が渴く前に、コップ1杯の水やお茶を補給しましょう。 ・一度にたくさん飲むのではなく、少しずつ何回かに分けて飲みましょう。 ・食事はしっかりと摂りましょう（食べ物からも水分を摂っています）。 |
| 麺類には「お供」を添えて | <ul style="list-style-type: none"> ・素麺や冷麦といった麺類を召し上がる場合は、冷ややっこやゆで卵、カットトマトなどを一緒に並べましょう。 ・これらを先に一口食べるだけで、血糖値の上昇が緩やかになります。 |
| エアコンの風を直接あてない | <ul style="list-style-type: none"> ・エアコンの風が直接あたると、血管が縮むことにより血圧が急激に上昇してしまいます。 ・カーディガンや羽織ったり、ひざ掛けを使うなどして、急激な温度差から血管を守りましょう。 |

ところで、皆さんのお手元に届いた総合健診のお知らせ、ご覧になりましたか？ご自分の身体をチェックする機会として、1年に一度は健診を受けましょう。あなたの身体と未来を守るのは、あなた自身です。

ゆず太郎



モバイルミュージアム展示替え



5月26日、榎葉町役場、ならはスカイアリーナ、道の駅ならはに常設するモバイルミュージアムinNARAHARAの展示替えが行われました。これは、「大地とまちのタイムライン」への関心を深めていただくことを目的に榎葉町と東京大学総合研究博物館が共同で行う事業で、赤粉遺跡出土の「墨書土器」のほか、日本に分布する巻貝で最大の「ホラガイ」、茨城県高取鉾山産出の「鉄マンガン重石」が新たに展示されることとなりました。



落語と読み聞かせ

6月13日、榎葉町コミュニティセンターにて令和8年度第1回目の「落語と読み聞かせ」を開催しました。どこい亭こい亭による落語「牛ほめ」や榎葉町コミュニティセンター図書館司書坂本裕子さんによる絵本「ミリーのすてきなぼうし」「花さき山」の朗読に参加者は日頃の忙しさを忘れ、心から聞き入っていました。最後はバッハのオルゲルプレリュードなど3曲のピアノ演奏で読み聞かせに色を添えました。次回は令和9年2月の予定です。



おすすめ図書

(一般図書)

「あなたのモヤモヤに効く世界文学」

堀越英美 / 著 (筑摩書房)

恋愛や仕事、家族の問題など現代人にありがちな架空のお悩みに、世界の名作で答える一冊。推しの結婚相手が、匂わせ女だったことに納得いかない人には『ジェイン・エア』を、ネット動画の影響で陰謀論を信じてしまった、親との接し方に悩む人には『ドン・キホーテ』を…モヤモヤを解消するヒントになる名作を楽しく紹介しています。あなたにぴったりの作品が見つかるかも知れませんよ！



◆恋愛から仕事、親子関係、中年危機まで◆
モヤったときこそ、世界文学！
職場の先輩がSNSの影響で親しい同僚が「マナー違反」で悪態をついて「匂わせ女」…「風流に」…「流石に」…「流石に」…
[あなたのモヤモヤに効く世界文学] 堀越英美/著 (筑摩書房)

新着図書

- | | |
|---|---|
| <ul style="list-style-type: none"> ●『世界の果ての本屋さん』 ルース・ショー/著(晶文社) ●『未了の「福島」』 笠井哲也、福地慶太郎、斎藤徹/著(彩流社) ●『外の世界の話聞かせて』 江國香織/著(集英社) | <ul style="list-style-type: none"> ●『イチからつくる蚊とり線香』 湯澤規子、飯尾裕光/編(農山漁村文化協会) ●『しょうがつこの、いやなところ…』 山本悦子/作、佐藤真紀子/絵(あかね書房) ●『わるいひとって、どんなひと?』 川原瑞丸/絵、国崎信江/監修(日本図書センター) |
|---|---|

図書室内修繕工事のため下記の期間臨時休室します

- 7月7日(火)～8日(水) …児童書室のみ休室
- 7月14日(火)～18日(土) …図書室すべて休室

【お問合せ先】 榎葉町図書室(榎葉町コミュニティセンター3階) ☎0240-25-4730

開室時間 9時～17時 休室日 7月6日(月)、13日(月)、14日(火)、15日(水)、16日(木)、17日(金)、18日(土)、20日(月・祝)、27日(月)、8月3日(月)

児童書室のみ休室 7月7日(火)、8日(水)

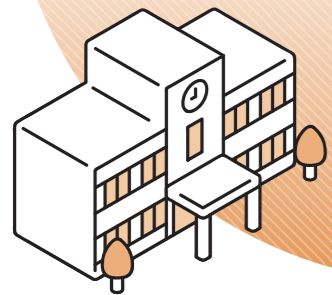

学び 育ち 羽ばたく ならはスクールレポート



檜葉中学校

老人クラブとの交流とサッカー3Cプロジェクト

植栽活動

5月27日、町老人クラブのみなさんと一緒に植栽活動を行いました。老人クラブのみなさんに植え方を教えてもらい、プランターや花壇に沢山の花を植えることができました。

作業終了後は、ランチルームで地域サロンが開催され、老人クラブのみなさんとお茶をいただきながら楽しく交流することができました。



3Cプロジェクト

5月28日、第1回3Cプロジェクト（サッカー教室）が行われました。講師には檜葉中学校卒業生で、JFAアカデミー福島卒業生（4期生）でもある、水谷有希選手（浦和レッズレディース所属）にお越しいただきました。3Cは以下の頭文字です。

Change : ①自分を変える②新たな自分の可能性を発見する

Challenge : 多くの運動種目や自分の課題に挑戦することで、運動能力の向上を目指す

Connection : 学んだことを今後の生活につなげる

グループに分かれ、フィジカルトレーニングやボールを使ったトレーニングを行い、最後にはリーグ戦も行い、気持ちのよい汗を流しました。



ホームページ

あおぞらこども園

親子でふれあい、笑顔あふれるひととき



5月15日、心地よい天気の中、あおぞらこども園の親子遠足を行いました。

公園の遊具で元気いっぱい遊んだり、親子で協力しながらシールラリーに挑戦したりと、子どもたちの笑顔あふれる時間となりました。保護者の皆様も一緒に楽しんでくださり、園としてもとても嬉しい一日でした。

また、レジャーシートを広げてお弁当やおやつを囲む姿が見られ、日常ではなかなか味わえない親子のふれあいがより深まる機会となりました。



Instagram

ふたば支援学校

ゆずの植樹会といちごの収穫体験・試食会に参加



5月12日、小学部・中学部の児童生徒 14 名で町主催の「黄金の森 North Garden 植樹祭」に参加しました。ゆずの植樹の前に「ゆず太郎」が登場してくれて、児童生徒は大喜びでした。町長や「ゆず太郎」が行う植樹の手本をよく見て、児童生徒もシャベルや直接手を使って、優しくゆずの苗木に土をかけることができました。

また、5月21日には中学部の生徒5名がナラハプラントファクトリーへ「いちごの収穫体験・試食会」に行ってきました。初めてのいちご狩りという生徒もあり、とりたての大きないちごを夢中でほおぼっていました。参加した生徒はいちごの甘さに大満足でした。



ホームページ

檜葉小学校

新体カテスト

清々しい初夏の風が吹き抜ける6月2日、グラウンドと体育館にて「新体カテスト」を実施しました。このテストは、子どもたちが自身の体力や運動能力の現状を知り、これからの健康な体づくりへとつなげていく大切な行事です。

当日は、全校児童が自分の限界に挑戦しようと、一所懸命に汗を流していました。体育館では、跳躍力を測る「立ち幅跳び」や力強さを試す「上体起こし」、グラウンドでは力いっぱいボールを投げる「ソフトボール投げ」や「50メートル走」など、それぞれの種目に全力で挑む姿がとても印象的でした。

今回のテストでは、まだやり方がよく分からない1・2年生のために、5・6年生のお兄さん・お姉さんがお手伝いとして大活躍してくれました。「こうやって跳ぶんだよ」と優しくお手本を見せたり、記録を丁寧に数えて「すごい!がんばったね!」と温かい声をかけたりする姿があちこちで見られました。



ホームページ

「榊葉町移住相談窓口」は令和4年4月に開設され、移住を検討されている方の疑問や不安に寄り添い、移住に向けたサポートや交流イベントを開催しています。また、移住フェアや全国各地のイベントへ出展し、榊葉町の魅力をお届けしています。今月から、皆さまに移住相談窓口の活動をお届けします。



榊葉町移住相談窓口

- 営業時間／9:00～17:00(月～土)
(閉室日／第2・4水曜、日曜、祝日、
年末年始)
- 連絡先／
☎0240-23-6271
✉info-codou@narahamirai.com
- 住所／榊葉町大字下小埜字久保田 63-3
(榊葉町地域交流拠点施設まざらっせ内)



イベント

第2回 ならは交流会 Cocchi-Co(こっちこ) 「岩沢海水浴場でスイカわり！」

- どなたでも参加できる交流イベントです。第2回は「スイカわり」!榊葉町の夏を楽しみましょう!
- 日時／7月11日(土)9:30～11:30
 - 会場／岩沢海水浴場
 - 申込／榊葉町移住相談窓口連絡先へお申込みください。

暮らしならは Vol.01 デジタル通信 DXって何だろう? デジタルの力で暮らしを便利に

「DX (ディーエックス)」という言葉をご存知ですか?
例えば、インターネットで病院を予約する、スマートフォンでドラマや映画を見る、キャッシュレス決済でお買い物等、これらもDXの一例です。DXとは簡単に言えば、「デジタルの力で、暮らしをもっと便利にすること」です。
スマートフォンやパソコンは、今や電話やテレビと同じように生活を支える身近な道具になっている一方で、「使い方が分からない」「設定が難しい」「誰に聞けばいいか分からない」と感じることもあるかもしれません。
そこで、これから、この誌面でDXのことをわかりやすくお伝えしながら、併せて、講座や相談会を開催します。
「こんなこと聞いてもいいのかな?」と思うような小さな疑問でも大歓迎です。デジタルを難しいものとして遠ざけるのではなく、暮らしを少し便利にする道具として、一緒に学んでいきましょう!

榊葉町 DX 講座・デジタル相談会

- 企画運営／株式会社デジラボホールディングス
- 日 時／7月23日(木) 講座 10:00～11:00(予定)
相談会①11:00～12:00 ※講座・相談会とも自由に参加できます
相談会②13:00～15:00
- 場 所／みんなの交流館ならは CANvas

- お問合せ先／株式会社デジラボホールディングス(担当: 迫地)
お問合せフォームからお問合せください
※榊葉町の地域おこし協力隊として、AIを活用したヘルスケアの取組(フレイルAI)など、デジタル技術を活用した様々な取組を行っています。



相談会対応
株式会社デジラボホールディングス
DX推進コーディネーター
迫地 柚香



いちご収穫体験開催!
株式会社ナラハプラントファクトリー

町内の子どもたちを対象にいちごの収穫体験を行いました。榊葉あおぞらこども園の園児、ふたば支援学校、榊葉小・中学校の児童・生徒を3回に分けて受入れ、約100名が参加。ハウス内で真っ赤に実ったイチゴを収穫し、その場で味わう貴重な食育の時間となり、食と農の大切さを学ぶ機会となりました。
代表の青木さんは「今後も地域の子もたちと交流を深め、学校給食への提供や農福連携等の取組みも続けたい」とおっしゃっていました。



アグリ
チャレンジ
ならは

連絡先
☎0240-23-6104

農福連携の取組み



6月5日、株式会社大地プランニング(代表: 松本一臣氏)は、社会福祉法人希望の杜福祉会ふたばの里と連携し、甘藷の苗植え体験会を実施しました。
農福連携の取組みは、農業分野の人手不足の解消と福祉分野の就労機会・地域交流の促進を目的のひとつとしています。
代表の松本さんは「農福連携のモデル構築を目指しており、秋には収穫体験会を開く等、継続的な取組みにしたい!」と今後の意欲を示していました。

黄金の森 North Garden
知事視察～町長と意見交換～

5月27日、内堀知事がゆずの植栽地「黄金の森 North Garden」を視察し、町長と意見交換を行いました。
内堀知事は「ゆずの町再生にチャレンジされていることは、町制施行70周年に相応しい取組みで、子どもたちの成長とともに黄金の森も大きく発展して欲しい!」と話されました。



7月は熱中症予防強化月間です!

気象予報では、今年も厳しい「酷暑」が予想されています。農林水産省では、農作業中の熱中症対策に関する啓発資料を作成し、熱中症の事例や作業の目安などを掲載しておりますのでご確認ください。
可能な限り高温時の作業は避けるとともに、できるだけ複数作業で声かけ等、異常がないか確認しあうようにしましょう。



農水省HP

子ども家庭センターからのお知らせ 7月の子育て情報

5歳児健康診査

今年度から年中の学年を対象に、5歳児健診を実施します。就学前最後の健診となりますので、ぜひ受診してください。健診日に受診が難しい場合は、日程を調整しますので、こども課までご連絡をお願いします。

- 対象 令和3年4月～令和3年7月生まれ
- 日 ち 7月9日(木)
- 受付時間 13:15～13:30
- 内 容 身体測定、内科診察、お口の健診
- 会 場 あおぞらこども園子育て支援センター

ベビママ教室

地域のママ、パパ、お子さんのための教室です。今回は親子で楽しめるレクリエーション活動を予定しています。一緒に楽しいひとときを過ごしましょう。

- 日 時 7月24日(金) 10:00～12:00
- 対象者 就学前のお子さんとその保護者
- 会 場 あおぞらこども園子育て支援センター

※参加を希望される方は、事前にこども課へご連絡ください。

●お申込み・お問合せ先/こども課子育て支援係 ☎0240-23-5515

橋葉町家庭教育支援事業

＊ふらっとながら＊

あおぞらこども園子育て支援センターで **毎週火曜日** に開催しています。

何かをしながら(お茶を飲みながら、遊びながら等)、ホッと一息つける場所です。お子さんやご家族、ご友人とのんびりとした時間を過ごしたりしませんか?

どなたでもふらっと気軽にお立ち寄りください。子育て経験や保健師経験があるスタッフがいつでもお待ちしております!

- ＊場 所/あおぞらこども園 子育て支援センター
- ＊日 時/毎週 火曜日 10:00～15:00
(7月は7日・14日・21日・28日)
- ＊対 象/妊婦さん～子育て中の保護者の方・
そのご家族、地域の皆さん😊
- ＊申込み/なし

- お問合せ先/
生涯まなび課 ☎0240-25-2492
家庭教育支援活動事務局 ☎070-3798-5557

前原地区からのお知らせ

前原地区 清之神社での
“夏祭り”を今年も開催します。

震災前と変わらぬ夏の風物詩。町内で一番早い夏祭り。ぜひご来場ください。

- 日 時: 7月18日(土) 18:00～
- 場 所: 清之神社(前原字付念田16-2)
- 主 催: 前原清之会



下小埜地区からのお知らせ

下小埜地区 薬師堂を会場に、
“盆踊り”大会を開催します。

今年は薬師堂で祭典を行います。どなたでも盆踊りに参加できます。ぜひご来場ください。



- 日 時: 8月1日(土)18:00～
- 場 所: 薬師堂(下小埜字聖天地下)
- 主 催: 下小埜甚六会
- お問合せ先/下小埜甚六会会長 五十嵐健一
☎090-5595-3988

リサイクルハウスくるくるの
開館時間を変更しました

利用者の利便性向上を目的として、6月1日からリサイクルハウスの開館時間を下記のとおり変更しました。

- 変更前: 9:00～12:00(月～金、日)
- ▼
- 変更後: 9:00～13:00(月～金、日)
- お問合せ先/くらし安全対策課 環境係
☎0240-23-6109

岩沢海水浴場海開きについて

下記の期間、岩沢海水浴場で海開きを行います。

海の家も設置されますので、みなさんぜひ岩沢海水浴場で夏の思い出をつくりましょう!

- 開設期間: 7月11日(土)～8月23日(日)
- 開設時間: 9:00～16:00
- お問合せ先/橋葉町振興公社
☎0240-23-5080

町民号 函館・登別への旅!
参加者大募集!

町制施行70周年記念事業として運行する今年度の第18回町民号は、本州を離れ、北海道道南・道央地方をめぐる2泊3日の旅です。



世界三大夜景「函館の街」

親睦を深めながら、秋の北海道を堪能してみませんか。詳細は、同封の案内チラシ(兼申込書)をご覧ください。

- 運 行 日: 11月10日(火)～12日(木)
- 主な訪問地: 1日目: 昭和新山 登別温泉
2日目: アイヌ民族博物館 函館山
3日目: 函館朝市 五稜郭タワー
- 募 集 人 員: 約180名
- 個人負担金: 55,000円
- 申 込 方 法: 案内チラシの下部にある「申込書」を役場総務課にご持参ください。
(個人負担金は、後日、お支払いいただきます。)
- お問合せ先/総務課行政係 ☎0240-25-2111

空き地は適正に管理しましょう

空き地の雑草や立木が繁茂し、近隣の家や道路に越境したり、衛生状態が悪い等の相談が多く寄せられています。空き地が適正に管理されていないと、「交通事故」「害虫の発生」「火災」など、生活環境に様々な悪影響を及ぼします。

私有地の適正な管理は、所有者の責務です。近隣の方々に迷惑を掛けないよう、適正に管理しましょう。

なお、町では草刈機の貸出しを行っていますので、ご希望の方はお問合せください。※事前の予約が必要です。

- お問合せ先/くらし安全対策課 環境係
☎0240-23-6109

道路沿いの立木等の管理について

道路区域内にはみ出している立木や植栽が多数確認されています。

繁茂した枝葉との接触事故や、視距不良に伴う交通事故等の発生が懸念されており、安全安心な交通空間の確保に支障を来している状況です。

全国的には、交通事故等により立木等の所有者に損害賠償責任が生じた事例も確認されており、通行人のみならず自身を守る意味でも、立木等の適切な管理は重要な課題となります。

立木等は所有者に管理義務がありますので、道路沿線に土地をお持ちの方は、定期的にご確認のうえ、適切に管理していただきますようお願いいたします。



- 伐採作業等に係る業者をお探しの方は、お気軽にご相談ください。
(伐採作業の実績がある業者を数社紹介します)
- 事故等が懸念される枝葉や倒木については、喫緊の事情として無連絡で除去することがありますので、ご理解願います。
- お問合せ先/建設課 ☎0240-23-6106

水道メーターの交換にご協力ください

双葉地方水道企業団では、計量法に基づき8年に一度、無料で水道メーターを交換しています。

交換が必要となるご家庭や事業所へ、企業団の指定給水装置工事業者がお伺いしますので、ご理解とご協力をお願いします。



※工事業者は、企業団発行の身分証を携帯しています。

- 交換予定時期：7月～12月
- 交換作業時間：15分～30分程度
- 交換費用：無料(企業団が負担します)
- お問合せ先／
双葉地方水道企業団 総務課営業係
☎0240-25-5323

令和8年度木戸川鮎祭り開催



- 日 時：7月18日(土)
9:00～14:00
- 会 場：木戸川漁業協同組合駐車場
(橋葉町大字前原字中川原68番地)
- 内 容：・ 鮎の塩焼き・みりん干し販売
・ 鮎つかみ取り
(対象：高校生以下 参加無料)
・ 特産品直売・縁日ブース
・ エサ釣り大会
(小学生と保護者2名1組)
※事前予約制、先着順
・ お楽しみ抽選会
・ 消防車、救急車乗車体験など
・ 出店、キッチンカー、フリーマーケット
詳細は、木戸川漁業協同組合ホームページをご覧ください。
- お問合せ先／木戸川漁業協同組合
☎0240-25-3414 (平日8:00～16:00)

個別健康相談会

～ R8年の総合健診の結果を良くするために～

- 健診結果から生活習慣改善へ向けたきっかけづくりに
- 生活習慣病の重症化予防に
- 生活の中での体やこころの相談に
- 内 容：保健師・管理栄養士・理学療法士・心理士による個別相談
- 対象者：健康の相談をしたい方
- 日 時：7月17日(金)
13:30～15:45
- 場 所：橋葉町保健福祉会館 1階大会議室
各回15名程度
事前に予約をお願いします。
- お申込み・お問合せ先／
保健福祉課 保健衛生係 ☎0240-23-6102

第5回ならば百年祭

“百年続く伝統をつくらう”と地元の若手有志から生まれた「ならば百年祭」。多彩な出店、こどもみこしやならば百年おどり。どなたでもお楽しみいただけるお祭です。



- 詳しくはHPまたはInstagramをチェック!
- 日 時：8月15日(土)
15:00～20:30(予定)※荒天順延
 - 場 所：笑ふるタウンならば
 - お問合せ先／ならば百年祭をつくる会事務局(一社 ならばみらい)
☎0240-23-6771

橋葉町スポーツ協会からのお知らせ

【教室紹介】

- 教室名：みんなで楽しく歩こう会
- 活動日：毎週月曜 10:00～11:30
- 集合場所：天神岬スポーツ公園
- 内 容
天神岬周辺の風景と会話を楽しみながら、身体に無理がない距離(10,000歩以内)を歩きます。
※8月の軽登山・ウォーキング教室は、熱中症リスクを考慮し、参加者の安全確保のためお休みとします。
- お問合せ・お申込み／
一般社団法人橋葉町スポーツ協会
☎0240-26-0076 FAX 0240-23-6047

橋葉町職員採用候補者試験について

- 1 試験職種及び採用予定人員
行政職／高卒程度 若干名
土木職(土木・建築)／
高卒程度 若干名
- 2 受験資格
● 行政職
【試験区分：高卒程度】
平成17年4月2日から平成21年4月1日までに生まれた者(学歴は問いません)。
● 土木職(土木・建築)
【試験区分：高卒程度】
平成19年4月2日から平成21年4月1日までに生まれた者(学歴は問いません)。
- 3 試験日
● 第1次試験(筆記試験)
9月20日(日)
会場：富岡町文化交流センター 学びの森
● 第2次試験(面接試験)
11月～12月頃を予定
会場：橋葉町役場
- 4 受付期間
7月15日(水)から8月14日(金)まで
- 5 申込み方法
① 申込用紙は、橋葉町役場総務課にて交付しています。なお、郵便による交付を希望する場合は下記の要領でご請求ください。
● 郵便による請求方法
封筒の表に「採用試験申込用紙請求」と朱書きし、140円切手を貼った自分宛ての返信用封筒(角型2号)を橋葉町役場総務課まで送付してください。
なお、請求に際しては必ず連絡先の明記をお願いします。
② 申込用紙に必要事項を記入し、封筒の表に「採用試験申込」と朱書きし、橋葉町役場総務課まで下記に掲げる書類を同封の上、簡易書留にて送付してください。
(1)返信用封筒(切手を必ず貼り、送付先を記入してください。)
(2)所有する資格免許証等の写し
● お問合せ先／総務課行政係
☎0240-23-6100

令和8年度 総合健診のお知らせ

町では健康の増進や生活習慣病の予防・早期発見を目的として総合健診を実施しています。年に1回の総合健診を受けて健康状態をチェックし、健康づくりや生活習慣の見直しに役立てましょう。

【日程と会場】

- 日 程：9月1日(火)～9月4日(金)
9月11日(金)～9月15日(火)
- 会 場：橋葉ときわ苑
(昨年の総合健診の会場と同じ場所です)

【申込み方法】

- [福島県内にお住まいの方]
6月下旬頃に総合健診のお知らせを送付いたしましたのでご確認ください。
- 申込み期間：7月6日(月)～7月24日(金)
 - 申込み方法：WEB予約システムまたは
橋葉町けんしんコールセンターへ
お申込みください。
 - WEB予約システムからのお申込み
お手元にお知らせが届かない等があれば下記
二次元コードまたはURLよりお申込みください。

<https://www.aitel-reservation.jp/narahatown-fukushima/>



- 橋葉町けんしんコールセンターからのお申込み
☎050-3647-5503
(9:00～17:00 土日・祝日除く)
[福島県外にお住まいの方]
福島県外の健診については、日本予防医学協会から6月下旬頃に案内通知等が発送されましたのでそちらをご確認ください。
- お問合せ先／保健福祉課 国保年金係・保健衛生係
☎0240-23-6102

上井出行政区からのお知らせ

第7回「おいで駅前 朝市&マルシェ」開催

- 竜田駅西口イベントエリアで、新鮮野菜・手作り商品・古本・雑貨などの販売や不用品の回収・配布、読み聞かせイベントなど、7回目の朝市&マルシェを開催します。ぜひご来場ください。
- 日 時：7月19日(日) 9:00～10:30頃
 - 会 場：JR竜田駅西側イベントエリア
 - 【出店希望者】
出店希望者は下記にご連絡ください。
 - お問合せ先・出店申込み／小野治久(上井出区長)
☎080-6037-6253

2 後期高齢者医療制度 限度額適用認定証または限度額適用・標準負担額減額認定証

※医療機関に提示すると、医療費の自己負担が既定の限度額まで軽減され、入院時の食事代や居住費が減額されます。

※新規で対象になる方へは申請書を送付します。

※マイナ保険証での受診の場合は、認定証の申請不要で、自己負担限度額までの支払いとなります。

- 対象者…後期高齢者医療制度の加入者で、既に減額証・限度証の認定を受けている方
- 郵送先…個人宛

3 介護保険負担割合証

- 対象者…要介護(支援)認定を受けている方
- 郵送先…個人宛

4 介護保険負担限度額認定証の申請書

※介護保険施設に提示すると、食費や居住費の自己負担が軽減されます。

※事前申請による発行となり、所得と資産(預貯金等)の状況によって内容が異なります。新規申請を希望の方はお問合せください。

※自動更新になりません。認定証の交付を受けている方も再度申請が必要になります。

- 対象者…介護保険 被保険者証をお持ちで、既に認定証の交付を受けている方
- 郵送先…個人宛

●お問合せ先／

国民健康保険・後期高齢者医療・介護保険に関すること・・・保健福祉課

☎0240-23-6102

国民年金保険料の免除申請について

7月より、令和8年度『国民年金保険料の一般免除申請』の受付を開始しております。現在、国民年金に加入されている方で保険料の納付が困難な場合は、未納のままにせず免除申請を行ってください。所得に応じて、保険料が全額又は一部が免除されます。

◆今回の免除申請期間 令和8年7月分～令和9年6月分

【免除申請に関する注意事項】

国民年金は20歳から60歳までの保険料納付の状況により年金受給額が決定されます。このため**免除申請された方は、満額納付された方と比べて、老齢基礎年金が免除期間に応じて減額支給となりますのでご注意ください。**なお、免除申請していた期間の保険料は10年以内であれば、後から追納して**老齢基礎年金の受給額を満額に近づけることが可能です!**下記までご相談ください。

- お申込み・お問合せ先／保健福祉課 国保年金係 ☎0240-23-6102

農業制度資金の特例措置等のご案内

福島県では、農業経営に係る設備資金や運転資金等を低利で融資する農業制度資金をご用意しています。

東日本大震災による被害を受け、農業経営を再開予定の方、または農業経営再開後2年を経過していない方等については、融資が無利子となる特例措置があるほか、その他の場合も対象資金における優遇措置があります。

詳しくは「福島県 東日本大震災金融支援」で検索いただくか、下記の二次元コードを読み込み、リーフレットにてご確認ください。

- お問合せ先／福島県農業経済課 ☎024-521-7349



7月の納税等忘れずに納めましょう。

■国民健康保険税(1期)

■固定資産税(2期)

納期限 7月31日(金)

- お問合せ先／町民税務課 ☎0240-23-6101

■介護保険料(1期)

納期限 7月31日(金)

- お問合せ先／保健福祉課 ☎0240-23-6102

※国民健康保険税及び介護保険料の納付書等は7月中旬発付予定です。

※口座振替の方は7月31日(金)に引き落としとなりますので残高の確認をお願いいたします。

※**口座引き落とし**を申請された方は納付書で納付する必要がなく、自動で口座から引き落としされますので、ご希望の方はお気軽にお問合せください。

国民健康保険・後期高齢者医療制度の更新について

国の法改正により、令和6年12月2日で現行の保険証は廃止され、マイナ保険証(保険証利用登録がされたマイナンバーカード)を基本とする仕組みに移行しました。

■「資格確認書」・「資格情報のお知らせ」について

マイナ保険証をお持ちの方には「資格情報のお知らせ」、マイナ保険証をお持ちでない方には「資格確認書」を7月中旬に郵送します。(「資格情報のお知らせ」は70歳未満で交付済みの方には送付されません。)

医療機関等を受診される際には、マイナ保険証をお持ちの方は「マイナ保険証」を、マイナ保険証をお持ちでない方は「資格確認書」をご利用ください。

| | |
|-----------|--|
| 資格確認書 | <ul style="list-style-type: none"> ○マイナ保険証をお持ちでない方に交付します。 ○従来の保険証の代わりになるもので、保険証と同一のサイズ(国保はカード型、後期はハガキ型)で交付します。医療機関等の窓口で提示することで従来の保険証と同じように受診できます。 |
| 資格情報のお知らせ | <ul style="list-style-type: none"> ○マイナ保険証をお持ちの方に交付します。 ○自身の被保険者資格情報(窓口負担割合や被保険者番号など)を確認いただくもので、A4サイズの紙で交付します。 ○マイナ保険証を利用できない医療機関等で受診の際 <ul style="list-style-type: none"> ①「マイナ保険証」+「資格情報のお知らせ」 ②「マイナ保険証」+「マイナポータル」の資格情報の画面(スマートフォン) ①②いずれかを窓口にご提示ください。 ○「資格情報のお知らせ」や「マイナポータル」の資格情報の画面のみでは医療機関等を受診できません。 ○70歳未満の方は資格情報のお知らせに有効期限がないため、交付済みの方には送付されません。 |

～ 後期高齢者医療制度のみ ～

後期高齢者医療制度の暫定的な運用として、**85歳以上の方**にはマイナ保険証を持っている、持っていないにかかわらず、一律「資格確認書」を交付することとなりました。

- ◆マイナンバーカードと健康保険証の一体化に関するお問合せ先

☎0120-95-0178(無料)

※音声ガイダンスに沿って、「5番」を選択の上お進みください。

受付時間(年末年始を除く): 平日9:30~20:00 土日祝9:30~17:30

- ◆その他健康保険証に関するお問合せ先

保健福祉課 国保年金係 ☎0240-23-6102

8月1日更新となる認定証関係について

国民健康保険・後期高齢者医療・介護保険に関連する認定証等の多くが8月1日更新となります。

ご自身でお持ちの認定証等の有効期限をご確認ください。

更新となる認定証等は7月中旬に郵送します。また、有効期限が切れたものは役場窓口へ返却するか、ご自身で廃棄をお願いします。

1 国民健康保険 限度額適用認定証または限度額適用・標準負担額減額認定証の申請書

※医療機関に提示すると、医療費の自己負担が規定の限度額まで軽減され、入院時の食事代や居住費が減額されます。

※事前申請による発行となり、年齢や世帯の所得状況によって内容が異なります。新規申請を希望の方はお問合せください。

※自動更新になりません。認定証の交付を受けている方も再度申請が必要になります。

※マイナ保険証での受診の場合は、認定証の申請不要で、自己負担限度額までの支払いとなります。

- 対象者…国民健康保険の加入者で、既に認定証の交付を受けている方
- 郵送先…世帯主宛

元気アップ教室

Jヴィレッジフィットネスジムのトレーナーが、運動やストレッチ等を支援します。

- 日 時/7月8日(水)・7月22日(水)・8月12日(水) 13:30~15:00
- 会 場/みんなの交流館 ならはCANvas



リフレッシュヨガ

呼吸、ポーズ、瞑想を組み合わせて行い、普段使っていない筋肉を目覚めさせます。

- 対 象 者/参加要件*を満たしている方 ※参加要件……医師から運動制限に関する指示等を受けていないこと。30分程度歩くことに不安が無い程度の体力があること。
- 定 員/25名程度



| 日程・場所/ | 日にち | 時 間 | 場 所 |
|--------|----------|---------------|---------------|
| | 7月1日(水) | | 地域活動拠点「まざらっせ」 |
| | 7月15日(水) | ① 13:15~14:15 | |
| | 7月29日(水) | ② 14:45~15:45 | |
| | 8月5日(水) | | |

- 内 容/理学療法士兼ヨガインストラクターによるリフレッシュヨガ
- 持 ち 物/タオル・運動しやすい服装・水分(水筒またはペットボトル)・ヨガマット(お持ちの方)
- 申込方法/保健福祉課保健衛生係にご連絡ください。先着順にお申込みを受け付けます。
- 注意事項/都合により日程・内容等が変更となる場合があります。
- お申込み・お問合せ先/保健福祉課 保健衛生係 ☎0240-23-6102

7月・8月デュークスウォーキング教室の開催

下記の日程で開催します。初めての方も、町民以外の方も参加可能です。皆様のご参加、お待ちしております！

- 講 師/五十嵐KAZUKO氏(デューク更家公認ウォーキングスタイリスト)
- 日 時・会 場/7月25日(土) 13:30~15:00 榎葉中学校武道館
8月22日(土) 13:30~15:00 榎葉中学校武道館
- 持 ち 物/上ばき(スニーカー等)、飲みもの、タオル
- お申込み・お問合せ先/保健福祉課 国保年金係 ☎0240-23-6102



お悔やみ申し上げます (敬称略)

| 氏 名 | 年 齢 | 行 政 区 |
|-------|-----|-------|
| 鈴木 一弘 | 61 | 下繁岡 |

(広報ならは6月号掲載以降亡くなられた方)

榎葉町住民基本台帳人口 (R8.5.31現在)

| | |
|-----------|-------|
| 世帯数 | 3,155 |
| 男 | 3,226 |
| 女 | 2,953 |
| 人口(外国人含む) | 6,179 |

榎葉町 令和8年度 双葉地方水道企業団水道修理事業当番業者表

| 指定給水工事業者名 | 年・月 | |
|---------------------|--------------------|--------------------|
| | 令和8年 7月 | 令和8年 8月 |
| 北陽管工南 0240-27-3419 | 5日~11日、 26日~31日 | 1日、16日~22日 |
| 南吉田鉄工所 0240-27-3241 | 1日~4日 | 9日、10日、 23日~31日 |
| 草野建設株 0240-25-3121 | 12日~18日 | 11日~13日 |
| 南吉田設備 090-3982-3422 | 19日~25日 | 2日~8日、 14日、15日 |

モニタリングの結果は各ホームページをご確認ください。

| | | | | |
|-------------|-------------------|-----------|---------------------|-----------|
| | | | | |
| 福島県放射能測定マップ | 原子力規制委員会放射線モニタリング | 食品等モニタリング | 福島県農林水産物・加工食品モニタリング | 双葉地方水道企業団 |



消防署からのお知らせ

火災予防条例が一部改正されました

近年のサウナブームを背景に、従来の浴場等に設置されるサウナ設備とは異なり、屋外のテントやパレル(木樽)に放熱設備(サウナストーブ)を設置して使用する事例が全国的に増加しています。このようなサウナの構造等に応じた「簡易サウナ設備」として、令和8年6月1日に双葉地方広域市町村圏組合火災予防条例を一部改正しました。



簡易サウナ設備とは

- 以下のすべてを満たすもの
- ①屋外又は直接外気に接する場所(建物屋上を含む)に設置
 - ②放熱設備(サウナストーブ)の定格出力が6キロワット以下
 - ③薪または電気を熱源とするもの
- ※「簡易サウナ設備」に該当しないサウナは、全て「一般サウナ設備」として規制されます。

主な簡易サウナ設備

| | | |
|---------|---------|---------------|
| | | |
| テント型サウナ | パレル型サウナ | 放熱設備(サウナストーブ) |

総務省消防庁資料より引用

火事と救急は119番

お問合せ先 富岡消防署 ☎0240-22-2119
榎葉分署 ☎0240-25-2119

令和9年度双葉地方広域市町村圏組合職員(消防)採用候補者試験

令和9年度双葉地方広域市町村圏組合職員(消防)採用候補者試験[高校卒業程度]を次により行います。

- 1採用予定日: 令和9年4月1日
- 2試験職種、採用予定人員及び職務内容等

| 試験職種 | 採用予定人員 | 職務内容 |
|------|--------|--------------------------|
| 消 防 | 6名程度 | 消防本部又は消防署において消防業務に従事します。 |

3受験資格

平成10年4月2日から平成21年4月1日までに生まれた方(学歴不問)
普通自動車運転免許(「AT限定免許を除く。」)を取得または令和9年3月末まで取得見込みの方
※身体基準等詳細は当組合HPをご確認ください。

- 4試験の期日、場所及び発表
第1次試験 令和8年9月20日(日)、双葉地方会館
第2次試験 第1次試験合格通知の際にお知らせします。
- 5受付期間及び申込用紙の請求先

(1)受付期間
令和8年7月15日(水)から同8月14日(金)まで

(2)申込用紙の請求先
双葉地方広域市町村圏組合事務局総務課
〒979-1111
福島県双葉郡富岡町小浜553-1
☎0240-22-3333
※採用候補者試験に係る詳細については、当組合ホームページにてご確認願います。

公立双葉准看護学院オープンスクール 看護体験をしてみませんか?

公立双葉准看護学院では、オープンスクール 2026 を予約制で開催します!
「准看護学校ってどんなところ?」「実際の学びや学生生活を見てみたい」看護に興味のある皆さん、ぜひ在校生と一緒に看護体験をして、学院の雰囲気を身近に感じてみませんか?
中学生や社会人の方の参加も大歓迎!お気軽にお越しください。

- 日 時: 第1回 7月25日(土) 10:00~12:00
●予約締切: 7月17日(金)
●体験内容: 手洗い、模擬授業(薬の飲み方)
- 日 時: 第2回 10月3日(土) 10:00~12:00
●予約締切: 9月28日(月)
●体験内容: 血圧測定、手浴、高齢者体験
- 場 所: 公立双葉准看護学院
南相馬市原町区萱浜字巣掛場45-76
- 内 容: 学院説明・紹介・見学、模擬授業、看護体験、個別相談(希望者のみ)

●ご予約・お問合せ先/
公立双葉准看護学院
☎0244-32-0990





櫛葉町サマーフェスティバル2026 開催決定

櫛葉町町制施行
70周年記念事業

櫛葉に夏がやってくる



2026年
7/25土
12:00-20:00

会場 **櫛葉町・天神岬
スポーツ公園**

福島県双葉郡櫛葉町大字北田字上ノ原27番地の29



スペシャルライブ
純烈

主催: 櫛葉町サマーフェスティバル実行委員会

タイムテーブル (予定) ※当日のスケジュールは変更になる場合があります。

| | | | |
|------------------|---------------------|------------------|---------------------------|
| 13:00~13:10(10分) | オープニングセレモニー | 16:10~16:40(30分) | それいけ!アンパンマン ショー② |
| 13:10~13:30(20分) | さくらバトンクラブ | 17:00~17:30(30分) | 安田智彦バンド supported by 恵和興業 |
| 13:40~14:10(30分) | それいけ!アンパンマン ショー① | 17:50~18:20(30分) | お笑いライブ |
| 14:20~14:35(15分) | ぺんぎんナッツお笑いステージ | 18:30~19:10(40分) | 純烈スペシャルライブ |
| 14:45~14:55(10分) | ハーマー&ドリーダンスショー | 19:10~19:15 | 花火打ち上げカウントダウン |
| 15:05~15:45(40分) | DDTプロレスリング | 19:15~19:45 | 花火 |
| 15:50~16:00(10分) | セレモニー(町長、実行委員長あいさつ) | 19:45~ | 終演 |

櫛葉町町制施行 70周年記念

櫛葉町サマーフェスティバル2026 花火の協賛募集について

町は、町制施行70周年の節目と東日本大震災から15年を迎えます。この節目に、町の発展を願い、これまで支えてくださった皆様への感謝を込めて、花火を打ち上げる予定です。地域の皆様、企業・団体の皆様とともに創り上げるため、花火の協賛を募集します。

1 協賛プラン

| プラン名 | 協賛金額 |
|---------|----------|
| 応援プラン | 5,000円 |
| ブロンズプラン | 10,000円 |
| シルバープラン | 30,000円 |
| ゴールドプラン | 50,000円 |
| プラチナプラン | 100,000円 |

※個人・企業・団体を問わずお申込みいただけます。
※その他の協賛や特典などの詳細はホームページをご覧ください。

2 申込方法

ホームページから「花火協賛申込書」をダウンロードし、必要事項を記入のうえ、郵送、FAX、電子メール又は持参によりお申込みください。

3 申込期限 令和8年7月15日(水)

4 お申込み・お問合せ先

櫛葉町サマーフェスティバル実行委員会事務局
(櫛葉町産業創生課内) 風間・坂本
TEL.0240-23-6105 FAX.0240-25-5564
電子メール:sousei-n@town.naraha.lg.jp



櫛葉町役場連絡先一覧

櫛葉町役場

- 総務課 0240-23-6100
- 町民税務課 0240-23-6101
- 保健福祉課 0240-23-6102
- 政策企画課 0240-23-6103 (DX推進室含む)
- 農林水産課 0240-23-6104 (農業委員会含む)
- 土地改良区 0240-23-6137
- 産業創生課 0240-23-6105
- 建設課 0240-23-6106
- 暮らし安全対策課 0240-23-6109
- 出納室 0240-23-6131
- 議会事務局 0240-23-6132
- こども課 0240-23-5515
- 生涯まなび課 0240-25-2492 (コミュニティセンター) 0240-25-4701
- あおぞらこども園 (子育て支援センター) 0240-26-0808

防災無線

防災無線の内容を電話で確認できます。
0240-25-5805
0240-25-5806

〒979-0604 双葉郡櫛葉町大字北田字鐘突堂5番地の6
TEL 0240-25-2111 FAX 0240-25-5564 E-mail:naraha@town.naraha.lg.jp
【土日祝日は日直対応 8:30~17:15】



櫛葉町をちょっとのぞいてみませんか?
櫛葉町公式SNS



ホームページ



LINE



Instagram



Facebook



X



YouTube

